夏天

岳林中心小学101班小记者 汪佳一

夏天到了,火辣辣的太阳照在大地上。树上的叶子被太阳晒得打卷了,知了不知疲倦地叫着:“热死了!热死了!”

啊,夏天真热啊!

快乐的玩水日

实验小学212班小记者 张子安

暑假总是又闷又热,让人烦躁,太阳像个大火球一样,每天准时报到。我最喜欢和妈妈去小区的浅水池玩水。

换上游泳衣,我迫不及待地跳进了水里。“哇,好凉快呀!”水像有魔法一样,瞬间让我开心起来。我用力踩水,水花“哗啦啦”地跳了起来,溅到了我的脸上、身上,真是太好玩了!

妈妈像变魔法一样,递给我一个小水桶和水枪。我用小桶舀水,再“哗啦”一下倒回去,水花四溅。我还用水枪喷水,水喷得很远很远,水面上溅起朵朵小水花。

玩了好久,我的小手都被水泡得皱巴巴的,但是一点也不觉得累。

玩水真是太开心了,就像在炎炎夏日吃了一根冰棍,又凉快又快乐!

我的小狗

居敬小学401班小记者 罗艺晨

我家有一条调皮可爱的小巴哥犬,它叫多多,是我最好的动物朋友。

多多有一身淡棕色的毛,一张圆圆的黑脸,和一对垂下来的耳朵。当你仔细看它时,你会发现,多多有一双水汪汪的大眼睛,像铜铃一样散发着光。它还有一个湿漉漉的小鼻子,一条时时刻刻摇摆的尾巴。

多多很讨人喜欢。有一次,我放学回到家,一打开门,它就冲过来迎接我,一边汪汪地叫着,一边咬我的拖鞋。一直到我坐到沙发上,它才停下来,爬上沙发,安安静静地坐在我的双腿上,任凭我摸它的毛。

多多有一点调皮。有一次,我在家吃午饭,刚拿起筷子。它就一摇一摆地跑过来,端端正正地蹲在我面前,用一副可怜的眼神盯着我吃饭,还不时叫上几声,好像在说:“主人我饿了。”我只好夹块肉给它吃,它叼着肉径直跑回窝里去了。

多多还有点儿懒惰。每次出门散步,刚走一半的路,它就累趴在地上了,非得我抱它回家不可。

虽然多多很调皮,可我还是很喜欢它。

指导老师 谢琴琴

提在手上的年味

居敬小学403班小记者 黄语诺

临近春节,年味慢慢向人间走来,它藏在汤圆的馅里,藏在新衣服中,藏在家人们的欢声笑语中,还藏在我们做的灯笼中。

上课铃声响后,老师宣布我们今天做灯笼,教室里顿时沸腾起来,欢声笑语传遍每个角落。大家喧闹起来,声音响彻云霄,恐怕会惊动玉皇大帝。

老师开始发材料包,当同学们看见装饰品时,都摩拳擦掌等不及要动手了。我拿起灯笼把它撑开,灯笼变成了一个圆滚滚的小球。我抓起灯笼骨架,塞进灯笼里,本以为很简单,捏住两头,把它们扣在灯笼的角上。第一个很顺利,可第二个怎么也扣不上,我的眉头皱成了一个大麻花,嘴巴抿紧,脸红得像天边的云霞,心想这是什么破灯笼怎么也扣不上。这时,我看了下前面的同学,只见她用底部的骨架扣住灯笼,再捏住上面的两个角,用力一压就装好了。我偷师成功按照她的方法,纠正了自己的错误,一个灯笼完成了。我迫不及待拿出装饰品,在灯笼上装饰着,别人都说我的灯笼好看。

这个灯笼让我想起了一家人在餐桌前吃年夜饭的场景,一片欢声笑语和年味充满整个房间,给人一种团圆的感觉。

指导老师 汪佩芳

严厉的张老师

居敬小学502班小记者 吕沐瑶

你们喜欢怎么样的老师呢?喜欢幽默的,还是喜欢霸气的?我们班的语文老师张老师虽然严厉,但我很喜欢她。

张老师戴着一副黑框眼镜,炯炯有神的大眼睛仿佛能看透人心,耳朵像雷达一样灵敏,一点儿风吹草动都能引起张老师的注意。

初见张老师时,我们都以为她是个温柔的老师,可事实却刚好相反,张老师上课严厉得很哪!当上课铃声“叮铃铃”响起时,张老师脚下像装了风火轮一样立刻瞬移到了教室,我们就得马上打起十二分精神,要是谁在她面前做小动作,她那像刀剑一样的目光,准会把你刺出个大洞的。

这天,刚好有一节语文课,张老师说:“大家把背挺直,手放好,别做小动作……”说完后,她扫视了一圈,才露出笑容,开始上课。可偏偏有个调皮鬼在张老师转身写字时做怪动作,还自以为不会被张老师发现呢!可张老师后背好像长了眼睛似的,立马转过头,来了一声精准点名,那王同学被吓了个激灵,如遭到了雄狮攻击似的,立马不做声了。张老师继续说:“小王,你来回答这个问题!”王同学回答完后,张老师摸摸他的头说:“下不为例,今天暂时原谅你,坐下吧!”我心里暗暗嘀咕:老师,难道您拥有火眼金睛?这也太厉害了吧。

张老师不但课堂上要求严格,对我们的作业书写也有同样的要求。要是字写得不好,重写!格式不对,重写!所以我们班的语文作业一直很好,这都要归功于张老师。

五年来,我深深地感受到,虽然张老师有时严厉得让我们望而生畏,可那是对我们的认真负责,我爱张老师!

指导老师 张亚辉

去北京

岳林中心小学106班小记者 金羽颢

今天,我们要坐飞机去北京啦!

在飞机上,我通过窗口看见了绿油油的大山。到了北京,我们先去酒店。到了酒店房间,我的肚子饿得咕咕叫。爸爸说:“今天我们吃北京烤鸭。”我高兴极了!北京烤鸭真好吃!

今天真开心!

指导老师 袁佳慧

水之誓

龙津实验学校211班小记者 唐颢匀

小小水滴,飘上天空。
化为云朵,聚在一起。
下起大雨,流进小溪。
穿越大河,来到湖泊。
走进机器,过滤残渣。
消灭细菌,流转血肉。
流入家庭,流入奉化,
流经中国,流向世界。
生命源泉,来之不易。
节约用水,人人有责。

指导老师 徐秀云

游神仙居

居敬小学201班小记者 王奕泉

据说神仙居风景如画,是个旅游胜地。这个假期,我终于如愿以偿了!

一大早,爸爸带着全家一起出发了。刚到山脚,我就看到黑油油的门牌上,刻着三个金光闪闪的大字“神仙居”。爸爸买好门票,我们就进入景区。

最让我印象深刻的是南天顶的玻璃露台。这个露台分上下两层,都是用玻璃做成的,就连台阶也是用玻璃做成的。它悬架在南天顶外面,看起来非常惊险壮观。走在露台上,对面的观音峰清晰可见。那观音双手紧合,朝天观看,看起来祥和极了。突然,一阵阵仙气飘来,把对面的山峰、树林都遮挡起来,顿时,白茫茫的一片。山峦间的景物朦朦胧胧,仿佛进入神仙居住地。

随后,我们游玩了卧龙桥、八卦台、莲花台等许多景点,还留下了许多照片。

神仙居景色宜人,让我流连忘返。只不过今天下着蒙蒙细雨,神仙居上云雾缭绕,许多美景都被藏起来了。希望下次还有机会来欣赏神仙居的美景!

指导老师 袁明珠

捉蚊趣事

实验小学406班小记者 杨淏

周末的下午,家里的宁静被一阵嗡嗡声打破,我躺在床上,辗转反侧,那些讨厌的蚊子似乎无处不在,让我心烦意乱,无法入眠。

我蹑手蹑脚地走过去,蚊子大军装作没看见我,等我狠狠一掌拍下去,蚊子大军立马飞得无影无踪。我愤怒地一掌拍在墙上,手被震得生疼,疼得我嗷嗷直叫,我咬紧牙关,心中暗暗发誓,一定要让那些蚊子有来无回。

更糟糕的是,当我专心致志写作业时,一只蚊子竟然胆大包天地来捣乱,在我耳边嗡嗡作响。我气得火冒三丈,猛地一挥手,笔飞了出去,非但没击中目标,反而溅了一桌墨水,真是雪上加霜。我屏住呼吸,小心翼翼地靠近那只正得意洋洋停在墙上的蚊子,突然,我猛地一挥手,“啪”的一声,蚊子应声而落,我终于取得了第一场胜利。

正当我准备享受那只美味的鸡腿时,那群蚊子又不知从哪儿冒了出来,在我眼前绕来绕去,仿佛在嘲笑我,在我的鸡腿上肆意横行,仿佛在向我炫耀它们的胜利。我看着眼前这一幕,真是哭笑不得,胃口全无。

怎样才能打死所有的蚊子呢?当然是找妈妈!妈妈笑着说:“人类很早就会巧用工具啦!”只见她点燃蚊香,不一会儿,蚊子便通通死在了蚊香的魔爪下。

通过这次与蚊子的战斗,我深刻体会到,面对生活中的困难和挑战,我们不能只靠蛮力去解决,而是要学会运用智慧和策略,做到“兵来将挡,水来土掩”,这样才能真正战胜一切。

指导老师 俞慧慧

游双龙洞

实验小学406班小记者 郑紫涵

常闻金华双龙洞的大名,趁着假期,我终于踏上了这片神奇的土地,开启了一场奇妙的探秘之旅。

刚到洞口,便能感受到扑面而来的神秘气息。抬头望去,两侧的钟乳石犹如两条威风凛凛的巨龙,蜿蜒盘踞,它们张牙舞爪,好似在守护着这一方仙境。

走进外洞,开阔的空间让人眼前一亮。洞顶的钟乳石千奇百怪,在灯光的映照下,有的像高悬的宫灯,散发着柔和的光晕;有的似灵动的小鹿,正撒欢奔跑。而那洞壁上的纹理,宛如一幅天然的水墨画,笔触细腻,意境深远。

怀着期待,我来到了通往内洞的孔隙。仰卧在小船上,船缓缓前行,头顶的岩石近在咫尺,似乎一伸手就能触摸到。我紧张得大气都不敢出,眼睛紧紧盯着洞顶,心中满是新奇与刺激。

进入内洞,仿佛置身于一个奇幻的世界。五彩斑斓的灯光下,钟乳石和石笋形态各异,有的像参天的古树,枝繁叶茂;有的似翩翩起舞的少女,婀娜多姿。更令人称奇的是,那些石笋和钟乳石相互交错,形成了各种奇妙的造型,让人不禁感叹大自然的鬼斧神工。

沿着洞内的小径前行,耳边是潺潺的流水声。清澈的泉水在脚下流淌,水底的石头和沙砾清晰可见。伸手触摸泉水,清凉的感觉瞬间传遍全身,旅途的疲惫也一扫而空。

走出双龙洞,我的心中久久不能平静。这一趟双龙洞之旅,让我领略到了大自然的神奇与美丽,也让我对这个世界充满了更多的好奇与探索的欲望。

指导老师 俞慧慧

春景

居敬小学406班小记者 马皙

春天,我们去仁湖公园赏春。

一到仁湖公园,我就被那里的景色所吸引。燕子从头顶飞过,唧唧向我们打着招呼,小草也从土里探出头来,努力欣赏着这大好春光。柳树枝上也探出了一个个绿色的小脑袋,带着几分稚气与天真烂漫,小花在花坛中开得正欢,蝴蝶在那翩翩起舞。再看那边的桃花,一朵朵,一簇簇,连成一片红霞,好似仙女的妆容,为生机盎然的春天添上了点睛之笔,你不要以为桃花是那最美的花儿,仁湖公园的郁金香也毫不逊色,它的花朵好似春天的酒杯,嫩绿而纤细的身材显得高贵而优雅。

不要以为春天只有绿叶红花,它更有那美好的寓意。“竹外桃花三两枝,春江水暖鸭先知。”古人也极为喜爱春天。“人间四月芳菲尽,山寺桃花始盛开。”当白居易看到山寺中的桃花,是多么欣喜呀!春天,万物复苏,柳绿花红,春天的温柔无法替代。

春天,代表着新的开始,新的起点,让我们在醉人的风景中追寻春的足迹。

指导老师 周佩芬

雪地里的快乐时光

居敬小学401班小记者 陈律森

“下雪啦!”清晨,我趴在窗台上,看着外面白茫茫的世界,兴奋地叫了起来。屋顶戴上了白帽子,树枝穿上了白棉袄,连停在路边的自行车都变成了“奶油蛋糕”。

我迫不及待地穿上厚厚的羽绒服,像一只笨拙的小企鹅一样冲下楼。踩在雪地上,“咯吱咯吱”的声音像是在和我打招呼。我蹲下来,捧起一把雪,凉丝丝的感觉从指尖传来。雪花像调皮的小精灵,落在我的睫毛上、鼻尖上,痒痒的,让我忍不住打了个喷嚏。

我开始堆雪人,先滚了一个大雪球当身子,又滚了一个小一点的当脑袋。胡萝卜鼻子、石子眼睛、树枝手臂,一个可爱的雪人就完成了。我还把自己的红围巾解下来给它戴上,雪人立刻神气活现起来。

突然,一个雪球“啪”地打在我背上。回头一看,爸爸在朝我坏笑。我立刻弯腰抓起一把雪,捏成雪球反击。我们你追我赶,雪球在空中飞来飞去,欢笑声在雪地里回荡。我的手套湿透了,脸蛋冻得通红,但心里却暖洋洋的。

玩累了,我和爸爸躺在雪地上,印出两个“大”字。天空飘着零星的雪花,落在脸上,像妈妈温柔的吻。这一刻,我多么希望时间能停下来,让这美好的雪天永远不要结束。

指导老师 谢琴琴

腊八粥

岳林中心小学503班小记者 沈雨萱

每当临近腊八,闻到那一家家散发出腊八粥的香味时,一股心酸涌上心头,我就会想起外婆为我做的腊八粥。

每年腊八,外婆总会早早起来去买食材:红豆、荞麦米、白糯米……然后支起一架大锅把食材都放进去,如同一位魔女在细细调配魔药。腊八的早晨,我都是被外婆那腊八粥的香味唤醒的。

当外婆发现我时,我问:“外婆,腊八粥什么时候好?”“我说你呀,衣服都不换,急什么呀!”外婆对我笑了笑,又回过头去煮她那神秘的“魔药”了。

腊八粥煮好了,外婆眯着眼为我端来了一碗。她的眼神里藏着对新一年的期盼,藏着对我幸福的向往,还顺手碰了一下我的鼻尖,随后又咧开嘴笑了。我两眼放光拿起勺子小品了一口,这口感瞬间充满了整个口腔,包含着幸福、甜蜜等各种不同的味道。外婆看着我又笑了,一声声的嬉笑声肆意地传出,这时心总是感觉暖暖的,恍如被一缕红霞照耀着,这种感觉不言而喻。我的心如同被阳光照耀了一般温暖且幸福,顿时心中充满了阳光,那一刻感觉到了春回大地,万物复苏。

一碗暖暖的粥、一句甜甜的祝福、一份温暖的情谊在心中,愿大家都能实现心中那个属于自己的小小心愿。

指导老师 张琳

爷爷的菜

居敬小学404班小记者 余子轩

在我家后院,有块充满生机与希望的菜园,它是家中的“绿色宝藏”,给我们的生活增添了许多乐趣。

菜园整体呈长方形,里面由好几个小的长方形组成,看起来就像一个“丰”字。虽然不华丽,却充满了质朴的美感。

走进菜园,最先映入眼帘的是整齐有序的青菜,那是爷爷精心培育的,一颗颗绿油油的上海青昂着头,笔直地站着,看着可喜人了。

春天,菜园是一片嫩绿的景象,菠菜、生菜都从泥土里探出了嫩绿的脑袋,好奇地打探着这个世界。它们的身子嫩得好像能掐出水来。

夏天,菜园迎来了它的鼎盛时期。红的、黄的、绿的、紫的……齐翻上阵。火红的辣椒,弯着身子,等待着我们的采摘,圆滚滚的西瓜也在朝我们招手,一株株玉米秆随风飘扬,玉米须向我们呐喊,更有鲜嫩可口的水蜜桃迷人的香气扑鼻而来。

秋天到了,菜地里的桂花树随风飘扬,伴随着花的香味,沁人心脾。一个个又大又黄的橘子长得可喜人啦,还有那躺在地上的大冬瓜和大南瓜,悠闲地伸着懒腰。

随着最后一场秋雨的离去,冬天也悄无声息地来临。似乎冬天的菜园比较萧条,只有少许的青菜和萝卜。但是爷爷也会在闲来无事时去翻土、施肥,为来年的播种做准备。

虽然是一块小小的菜园,却包含着爷爷的汗水,也给我们带来了无限的生机。

指导老师 童爱玲

最美是江南

居敬小学105班小记者 孟颜歆

青铜面具

实验小学104小记者 江涵钰

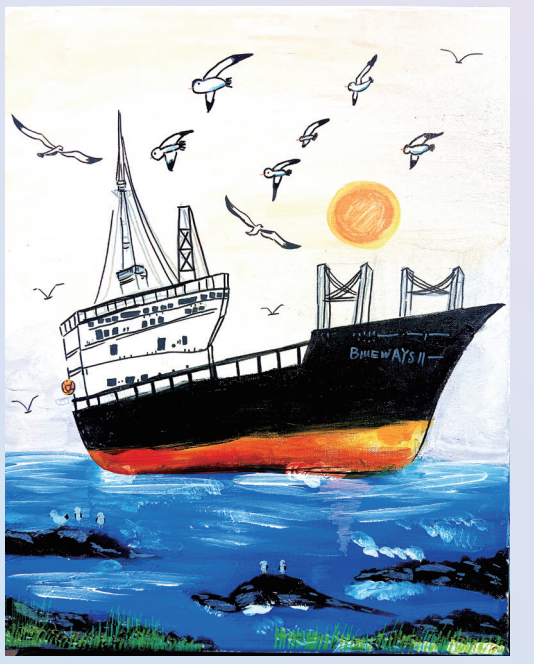

扬帆起航

实验小学206班小记者 江恬妤

指导老师 罗佳

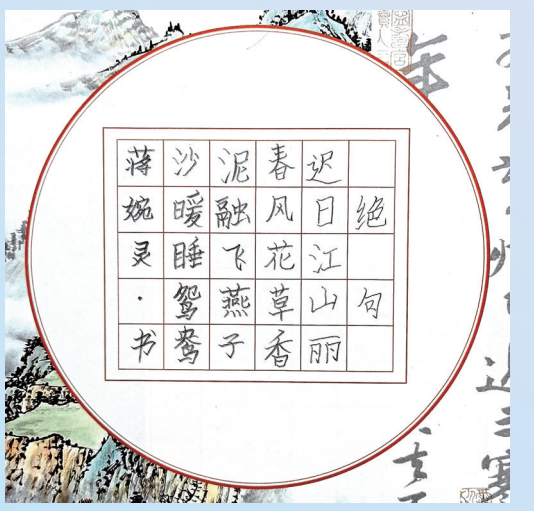

绝句

居敬小学208班小记者 蒋婉灵

下午茶

居敬小学207班小记者 竺衎