钓龙虾

居敬小学104班小记者 汪梓均

星期天,我和几个好朋友相约去池塘边钓龙虾。

我们找来几根小竹竿和绳子,把绳子的一头系在竹竿上,一头系上龙虾最喜欢吃的猪肝,还带上了网兜和塑料桶,像小探险家一样出发啦!

我们把钓竿放进水里,没一会,乐乐就激动地喊:“我的动了!”他猛地一拉,结果龙虾松开大钳子逃走了。妈妈耐心地教我们:“要等龙虾咬住猪肝了,慢慢往上提,再用网兜稳稳兜住。”小朋友们都学着妈妈的样子,耐心等待,终于,一只只龙虾被我们钓上来了。

太阳公公下山了,水桶里装满了龙虾,我们提着水桶开心地回家了。 指导老师 柳威

台阶

实验小学104班小记者 杨瑾瑜

今天,我发现学校门口的台阶上有一片片落叶,就像给台阶铺上了一块小地毯。我们走在台阶上就会沙沙响,就像在吃一块脆脆的饼干。

指导老师 汪万霞

种郁金香

岳林中心小学203班小记者 戴千甯

二月的一个周末,妈妈突然想在家里种郁金香,阳光明媚的午后我们开始种花之旅啦!

妈妈先从柜子里拿出几颗郁金香的种子,它的种子像大蒜一样。接着我找来一个美丽的花盆,妈妈拿上小铁锹去楼下挖了些肥沃的泥土。我们先在花盆底部放了一些小石子,为了让多出来的水能顺利地流出去,防止郁金香的种球腐烂。然后,我按妈妈的指示把泥土放进花盆里,放到三分之二处。妈妈拿起一颗种球尖头朝上小心翼翼地埋入土中,再把周围的土压实。最后,我拿着杯子浇水让泥土湿润,能使种子更好地发芽。

接下来的日子,就让我们静静地等待它含苞欲放吧! 指导老师 叶军萍

神枪手

西坞中心小学404班小记者 王金宥

我喜欢刺激的警察抓小偷,喜欢玩有趣的石头剪刀布,喜欢好玩的躲猫猫,但是,我更喜欢既惊险又刺激的水枪大战。

今天下午,同学约我去玩水枪大战,我连忙召集我的队友去“打仗”。这个游戏规则是:先分为红方和蓝方,双方各有五个队友,每个人各带一支水枪,但不能是电动的,子弹射到头部和心脏可以一招致命,其余地方不会致命。

激烈的比赛开始,我最先躲在一棵大树旁,全神贯注地看着我的队友,感觉是一群“弱鸡”。无奈,我只好自己动手。我瞄准了一个人的头部,对他“突突突”,那个人就躺在地上了。突然,一颗子弹命中了我的肩膀,然后子弹又向后方飞去。就在这时,红方的人,对我方的两人“突突”就是两枪,我的队友也应声倒地,我的战友“永别”了。

霎时,天空乌云密布,这更激发了我的斗志,我怒吼一声,在这一刻,我对着敌方疯狂扫射。这时,一颗子弹命中了我的腿部,使我无法移动。

在这危急时刻,我的手枪突然没水了,敌方的一颗子弹向我飞来,我拿起“一命呜呼”的战友手上的枪,一波操作猛如虎,对准敌方大声说:“受死吧!”紧接着是一阵“凄惨的叫声”传来。最终,我们蓝方获得最后的胜利。小伙伴们给我取了一个外号——“神枪手”。我也腼腆地笑了笑。

这可真是一次有意思的水枪大战啊!这个游戏给我们的快乐童年增添了几分乐趣!

指导老师 王爱娜

那一刻,我长大了

居敬小学506班小记者 刘靖萱

寒假里,我和妈妈从大同出发坐动车去北京旅游。我们一人拉着一个行李箱,妈妈身上还背了一个包。下了北京清河的高铁站,我们发现这个站点竟然没有自动扶梯。看着眼前两个巨大无比的行李箱,光是看看就让我感觉压力扑面而来。没有自动扶梯,就意味着我们得拎着这两个“巨无霸”上下楼梯。抬头一看,眼前那似乎没有尽头的楼梯,我愣在原地一动不动。

就在这时,妈妈让我等在一旁别动,说她先提一个行李箱上去,然后再来提另一个。看着妈妈提着沉重的行李箱一步一步艰难地往台阶上走。我尝试着拎起我眼前的行李箱,随即马上放下,打起了退堂鼓:这么重,我肯定不行的,我还是老老实实等妈妈折返回来拎吧。但我又转念一想,我已经是五年级的大孩子了,不能事事都依赖妈妈,我得学会自己做。我顿时感觉全身充满了热血,双手紧紧握住行李箱的把手,身体前倾,使出浑身力气往上提。虽然每走一步都很吃力,但我没有放弃。

我采取了走几步停下来歇一会的策略,踉踉跄跄一步一步地走上了陡坡。再喘口气,准备下楼梯。我小心翼翼地提起行李箱,一个台阶一个台阶往下走。行李箱的重量扯得我手臂颤抖,正在这时,一只大手接过了行李箱,我抬头一看,是妈妈。妈妈接过箱子,责怪我怎么不等她来提。我快速跟上去,说:“妈妈,我已经长大了,我行的!”边说边把行李箱的另一头抬起来,和妈妈一起把行李箱安全地抬了下去。

那一刻,我突然意识到自己长大了。面对困难,我能够勇敢地迈出第一步了。虽然过程比较艰辛,但我在这个过程中收获了勇气和成长。

指导老师 蒋桂芳

令人流连忘返的书店

居敬小学406班小记者 马皙

每个周日,妈妈都会带我去书店。一进书店,我就闻到一阵扑面而来的书香,长长的书架像是没有尽头一般延伸到书店深处,向我们诉说着时代的秘密。大家都安静地坐在书架边看书,在书的海洋里遨游。

书店里除了“沙沙”的声音,就再也没有其他声音了。我也迫不及待地拿了一本书,坐到地上翻看,沉浸在书海中。浓郁的书香夹着耳机里的轻音乐流进我的心田,此时此刻,我似乎忘记了一切,一心一意地看书,好像要被书吸进去了。外界的任何声音都被我屏蔽了,大脑中只有书。我仿佛置身于静寂的宇宙,而我手中的那本书就像一个充满智慧的大师,向我解答着心中的疑惑。

书店不仅有大海一样的书籍,还有丰富多彩的活动,你也去看看吧!

心儿怦怦跳

实验小学406班小记者 杨淏

还记得那个六月,记得那个星期六,记得那晚八点,月光朦胧,微风带着一丝凉意,那是我第一次勇敢地踏上独自走夜路的旅程。

当时,妈妈叫我去小区楼下的水果店买棒冰,我可不想被妈妈嘲笑,于是我故作镇定地答应了妈妈。风凄厉地惨叫着,雨悲伤地诉说着,黑夜像一个冷血的死神,收割着万物的生命。我汗毛竖起,每一步都似乎踩在棉花上,心里像揣着一只小兔子,怦怦直跳。但想到妈妈的信任和期待,我又鼓起勇气继续向前。

风在耳边呼啸,仿佛在低语,雨滴滴答答地打在伞上,每一声都敲打着我的心弦,让我更加紧张。正当我小心翼翼地前行时,一道黑影突然从旁边掠过,我吓得脚下一软,整个人瘫倒在地,大声尖叫起来:“啊!”但当我回过神来,才发现那不过是一辆疾驰而过的汽车。

忽然,我抬头注意到一只红眼睛对我眨啊眨,随后,红眼睛变成了绿眼睛紧盯着我,我差点吓晕了,但转念一想,世上不会有鬼。我揉揉眼,发现是红绿灯,又虚惊一场。

买完棒冰后,我急匆匆地往家赶,生怕再遇到什么奇怪的事情,但命运似乎总爱开玩笑,我又遇到了“不速之客”——一只“野兽”,我决定要把这“野兽”驯服。我立马站到一棵树后,折下一根树枝,等“野兽”一靠近,我冲过去挥舞树枝,那“野兽”吓得“喵”了一声,我才发现那是一只小猫。

当我安全到家,心跳渐渐恢复正常。这次心跳加速的经历让我学会了勇敢和坚强,也让我明白了成长的路上总会有挑战和困难,但只要勇敢面对,就能战胜一切。 指导老师 俞慧慧

我与书的故事

居敬小学505班小记者 龚若涵

当我进入时间长河,看着不同时期的我读书的样子,不禁笑出声来。

在我三四岁时,就已经开着小船,在书海中航行了。只不过那时读的都是些只有图没有字的小绘本,我坐在妈妈怀里,一知半解地听着妈妈给我讲故事。

六七岁时,我看的书也渐渐丰富起来,像《安徒生童话》《一千零一夜》这样的书成为我每天必不可少的精神食粮。我用手点着字,一个一个念出来,虽然有些看不懂,可我还是沉浸其中。

到了八九岁,这些故事书已经不能满足我了,我也开始试着读那些中长篇小说,如沈石溪的动物系列小说和常怡的《故宫里的大怪兽》。这些书常常使我的眼睛粘住,完全不想干别的事。

现在,我读书的范围也变得越来越广了,科普、历史、童话等类型的书我多多少少都读过,不懂的地方要么问父母,要么跳过,就这么磕磕碰碰地读着,什么都想读,什么都爱读。可那些太过平淡的、没什么感情的书却使终提不起我的兴趣。

看着我的读书记忆,不禁露出笑容,涌起愉悦之情,久久不能平复。 指导老师 李银

我爱家乡的水蜜桃

居敬小学307班小记者 楼芝语

我的家乡在奉化,是个江南小城,家乡的特产有很多,我最爱的是让人吃了就忘不掉的水蜜桃。

细雨如丝,一棵棵桃树贪婪地吮吸着春天的甘露。它们伸展着嫩绿的枝条,一片片鲜绿的叶子在春雨中欢笑着。过了一段时间,桃树上就挂满了水蜜桃。

水蜜桃俨然一颗爱心,表面略粗糙。配上底下的浅绿色叶子,给人一种美感。咬一口细细品尝,你会觉得它皮薄肉细,美味无比。水蜜桃先是白的,随后上半部分渐渐变深,最后变成了粉红色。你轻轻咬开它,就可以看见水蜜桃那晶莹剔透、水晶般的果肉,同时嘴里也是甜津津的汁水。没有熟透的水蜜桃有点发酸,熟透了就变得甜蜜蜜的,非常可口。熟透了的水蜜桃真叫人吃到停不下来。

这就是我最爱的奉化水蜜桃了。

指导老师 王旭兰

听课

居敬小学105班小记者 章子源

今天是我们一年级家长开放日。爸爸妈妈来教室听课,我既紧张又兴奋,今天表现可要好一点哦!

上课了,罗老师问:“课文题目是‘棉花’和‘棉花姑娘’,你更喜欢哪一个?”我被叫到了名字,我说:“棉花姑娘更生动,感觉棉花姑娘更可爱,我更喜欢!”罗老师给我竖起了大拇指,还用词语卡表扬了我。我心里甜滋滋的,像吃了蜜一样甜。

放学回到家,妈妈表扬我,今天表现真棒!

指导老师 罗亚辉

心爱之物

居敬小学502班小记者 姜依晗

我有许多心爱之物,有娃娃、乐高、还有很多卡片……在这些心爱之物中,我最喜欢的就是一张卡片。而我却把我的心爱之物送给了我的妹妹。

这张卡片是我生日时,妈妈送我的。它闪闪发光,在太阳下会发出金灿灿的光芒,人物也很漂亮,一个个穿着华丽而高贵的礼服。我一见到这张卡片就喜欢上了,所以倍感珍惜。每天,只要我一有时间就会去看看它、摸摸它。它被我放在家中最显眼的展示柜中,好让我第一眼就看到它。每天,我做完作业第一时间跑过去,迫不及待地打开展示柜,小心翼翼地取下它,用纸巾把它擦拭一遍又一遍,直到用放大镜都无法看到灰尘。擦干净后,我又会把它放回原处,这样才会放心!

但在春节的一天,大家欢聚一堂,妹妹也被这张卡片吸引了。她一边用手指着这张亮晶晶的卡片,一边说:“姐姐,这张卡片可真漂亮,你能送给我吗?”我听完她的话,内心的第一反应说:肯定不行。可是,面对比我整整小了6岁的妹妹,我仔细一想:如果我是妹妹,我想要这张卡片,姐姐说不行后,我会怎么样呢?于是,我小心翼翼把卡片拿出来,对妹妹说:“姐姐可以把卡片送给你,但是你可要好好爱护它哦,这可是姐姐最喜欢的卡片呢,既然你也喜欢它,那我就送给你吧!”听完我的话,妹妹开心地蹦了起来,看到她这么开心,我也很高兴!我把卡片给了妹妹后,居然没有感到一丝伤心。

也许这就是心爱之物带给我的快乐!虽然我把自己的心爱之物送给了妹妹,但是能让我和妹妹同时收获快乐,我觉得很开心。直到现在妹妹还是很喜欢这张卡片,还时不时地向她的同伴炫耀。

指导老师 张亚辉

甜美的梦

上海师范大学附属宁波实验学校505班小记者 安孜涵

昨晚,我做了一个十分甜美的梦,在梦里,我居然和另一个我成了朋友。

梦中的我正走在一条小路上,周围是郁郁葱葱的树林,阳光透过树叶的缝隙洒下来,形成一片片金色的光斑。突然,我看到前面有一个和我一模一样的人,我惊讶地瞪大了眼睛,而她却微笑着向我走来,对我说:“你好呀,我是另一个你,很高兴认识你。”我有些不知所措,但还是鼓起勇气和她打了招呼。

我们一起在树林里玩耍,她拉着我的手,带我去了一个神秘的花园。花园里的花五颜六色,香气扑鼻,每一朵都娇艳欲滴。我们在花丛中穿梭,追逐着蝴蝶,笑声在花园里回荡。接着,我们又来到了一条清澈见底的小溪边,溪水潺潺流淌,发出悦耳的声音。我们坐在溪边,把脚伸进水里,感受着溪水的清凉。我和另一个我聊了很多,我发现她和我有很多相似之处,但又有一些不同。她比我更加勇敢和自信,总是鼓励我去尝试一些我不敢做的事情。

在她的鼓励下,我爬上了一棵高大的树,从树上俯瞰着整个花园和小溪,那种感觉既刺激又美妙。当我有些害怕的时候,她就在树下为我加油打气,让我克服了恐惧。我们还一起在草地上画画,我画了美丽的花朵,她画了蓝天白云和飞翔的小鸟,我们的画放在一起,就像一幅完整的画卷。

不知不觉,太阳渐渐西斜,天边染上了一抹绚丽的晚霞。我和另一个我躺在草地上,看着天空中的晚霞,心中充满了幸福和快乐。就在这时,我突然醒了过来,发现这只是一个梦。我有些失落,但更多的是开心,因为在梦里,我和另一个我成了好朋友,度过了一段美好的时光。我想,也许我应该向梦里的那个我学习,变得更加勇敢和自信。这真是一个甜美的梦啊,我会永远记住它。

捉迷藏

龙津实验学校403班小记者 杨镇涣

在一个阳光明媚的下午,我和小伙伴相约在小区的邻里中心玩捉迷藏。“石头、剪刀、布!哈哈,你是寻找者!”在一片欢声笑语中,我们分配好了角色。

游戏开始,我迅速跑到一个灌木丛后,慢慢蹲下,从缝隙里偷看寻找者一举一动。

只见寻找者快速在场地里穿梭自如,不放过任何一个角落。在这样猛烈的“攻势”下,小伙伴们纷纷被找到,吓得我腿一软,瘫坐在地上,蜷缩着身子,屏住呼吸,生怕一点风吹草动就暴露了我的藏身点。我从灌木丛缝隙里悄悄探出头,观察着寻找者的踪迹。他贼溜溜的像只狐狸一样到处寻找着猎物,嘴里还不停地念叨着:“快出来吧!我已经看见你了!”只见他像只猴子在各个角落飞蹿。看着他精灵古怪的模样,我忍不住哈哈大笑起来。因为我的笑声,我暴露了,最后被寻找者轻而易举地找到了。

这真应了一个道理:任何时候,我们都不能骄傲、轻敌,否则就会成为别人的手下败将。捉迷藏真有意思,有机会我还要玩。

指导老师 陈慧

洗车记

居敬小学201班小记者 王溢柠

假期里,我去了大妈妈家里。我和大妈妈一起去轮船公园洗车。

我们先去小河里接水,同时将抹布放在小河里清洗并拧干。做完准备工作后,我们开始洗车,首先我们擦车子的玻璃和后视镜;然后擦车身和轮子;接着擦了车子内饰;最后我们把擦车工具清理干净并整理完成。

在回家的路上,我们看到了五颜六色的晚霞,自己动手洗车的过程虽然有点累,但劳动使我快乐,真是有意义的一天啊!

指导老师 袁明珠

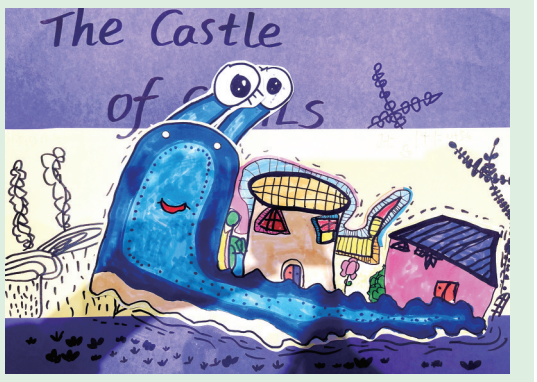

蜗牛城堡

实验小学104班小记者 江涵钰

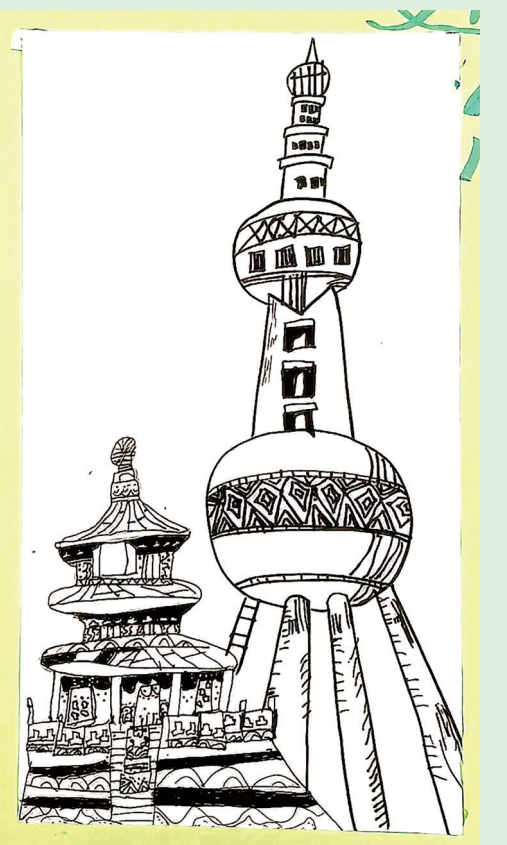

城市建筑

实验小学102班小记者 陈昱宁

我的“小伙伴”书包

居敬小学204班小记者 沈伊偌

仙人掌旅馆

龙津实验学校103班小记者 毛婧涵

时光倒流

溪口中心小学502班小记者 单斌辉

指导老师 江琳