乐天派

班溪小学401班小记者 田浩涵

我们班有一位“乐天派”,她有一双水汪汪的大眼睛,身材很匀称,但有些矮小。她每天笑哈哈的,我还以为笑我呢!后来,我慢慢地知道了“乐天派”的性格,就是活泼开朗。

我知道“乐天派”的许多搞笑的事情。有一次,我跟她上厕所,她一路上蹦来跳去的,像一只小白兔。忽然,她不小心摔倒了,正当我以为她要哭了,没想到,她居然在那里哈哈大笑,我是真的无语了!还有一次,我和她玩耍时,她的嘴巴张得几乎比我拳头还大,眼睛眯成一条缝,眉毛翘得非常高,手摆来摆去,像个快乐的小精灵。她还蹦得老高,我相信她要是去参加跳高比赛,一定能得第一。

我很喜欢她的活泼开朗。如果我和她一样活泼,那该多好!她就是我们班的田芝覃。

指导老师 夏颖

与秋天的一场约会

上海师范大学附属宁波实验学校503班小记者 竺子诺

一阵微风吹来,我站在学校门口,简直不敢相信马上要秋游了,在这个美好的日子里,我们坐上了大巴。

清晨阳光洒在大地上,我们怀着兴奋的心情来到了应梦里景区。跟着队伍,我们先去看了一场表演,演员们把这个故事演得生动形象、惟妙惟肖。

虽然下着毛毛细雨,但也阻挡不了我们的兴奋和开心。看完表演天空已经放晴,湛蓝如宝石,旁边的枫叶红似火。看了几场表演,我们非常饿,老师带我们去吃饭,在餐桌上传来阵阵欢声笑语。

下午我们又参加了“我是特种兵”的游戏,先走过一座独木桥,再匍匐前进,然后又爬上叫“云梯”的建筑,最后从两米多高的地方跳下来,我就喜欢这种刺激的感觉。接着,我们又看了几场表演,回到大堂吃着零食,聊着秋天的美好,听着秋风与树叶的低吟。随后,我们还做了手工。我最好的朋友没参加这次秋游,我真替他感到遗憾。

没有任何人能够给时间的长河关上一道闸门,让时间停下。秋天景色如诗如画,这次秋游让我们放松了身心,也留下了许多美好回忆,我期待着下一次与秋天的约会。

指导老师 张洁莹

乡村美景

上海师范大学附属宁波实验学校501班小记者 张伊琳

乡村的景色总是让我心旷神怡,流连忘返。那里环境优美,空气清新,人们生活的简单而快乐。

春天后,夏天如约而至。清晨雾气还未消散,天气还微凉,你就会看到陆续去田里劳作的人们。

可能是昨夜下过一场阵雨,植物都挂上了晶莹剔透的露珠儿,在阳光的照射下闪闪发光。我呼吸着新鲜空气,空气中夹杂着青草的味道、雨露的味道、灰尘的味道……

中午,一切都变得宁静了,只有几只小知了在树上“知了知了”地叫,时不时会跑过几个小孩子去小卖部买雪糕。一缕缕炊烟又冒出来了,这时的炊烟不像早上那样急躁,有点儿舒缓,有规律,看着很是舒服。

夕阳西下时,天气凉了一点,会有许多大人小孩搬来椅子坐在门口聊聊家常、听听广播。此时的植物仿佛也在倾听,一边听一边哗哗鼓掌。鸟儿也在听,听得入了迷,忘记了鸣叫,停在电线杆上一动不动。广播里有很多内容,有相声、山歌、天气等等。周末的乡村更有意思哦,因为会来一场露天电影呢!

这就是乡村美景,令我陶醉,让人不能忘怀。

醉美青岛

居敬小学605班小记者 费思成

今年暑假,我怀着对大海的无限憧憬,和妈妈一同踏上了前往青岛的旅程。

青岛,这座海滨之城,虽然不能与水城威尼斯相媲美,但它以自己独特的魅力,为我编织了一个难忘的夏日海滨梦,让我陶醉其中!

一踏入青岛,阵阵海风迎面扑来,带着微微的咸味和清凉,瞬间驱散了夏日的炎热,也吹散了我奔波的劳顿,让我神清气爽。

放下行李,我直奔海边,只见金色的沙滩像是铺了一层碎金,在阳光下闪闪发亮,像无数的星星在闪烁。海浪轻轻怕打着岸边,发出欢快悦耳的声响,像是大自然的悠扬乐曲,又像是欢迎游客的掌鸣声。

我迫不及待地脱下鞋子,光着脚丫走在细细的沙滩上,感受着沙子的细腻与温暖,这时的海水是平静的,像一面透明的镜子;海浪亲吻着我的脚踝,让我倍感清凉。我漫步在海岸线上,欣赏着那无边无际、海天一色的大海,心头涌上“雾锁山头山锁雾,天连水尾水连天”之感,

突然,海水奔腾起来,海浪一排跟着一排,像一条条雪白的银链,朝着礁石猛烈撞击,只听“轰”的一声响,刹那间,银链变成了无数朵浪花,看得我眼花缭乱,让我感到震撼,真是太迷人了!

不知何时,海边已人流如潮。绝大多数人都是平生第一次看见大海,大家都很兴奋,迫不及待地开始了与大海零距离接触:观海潮、捧海水、捞海星、捡贝壳、照留影,享受海风、海味、海蓝的亲近……时间好像很吝啬,不知不觉中,几个小时已悄悄流逝,转眼到了中午,依依不舍之情挂在每一个人的脸上……

这个夏天,青岛的海成为我心中最美的风景,让我难以忘怀。

指导老师 江叶

勇闯玻璃栈道

实验小学201班小记者 张博森

转眼间,秋姑娘跳着优雅的舞步走过来了,天空中的云朵像一只只可爱的小白兔,太阳公公躲到了云朵后边,好像在和我们玩捉迷藏。这样凉爽的天气太适合一场大冒险了!

今天我们要进行的大冒险是挑战玻璃栈道。我走进德宝乐园,远远地看过去,玻璃栈道就像我的手掌这么小,心想:“我一步就能到终点!”但是,当我和爸爸、妈妈走到玻璃栈道旁边却发现它就像一只大怪兽站在我面前,我心里又紧张又害怕。但我还是鼓起勇气,像勇敢的士兵一样冲向玻璃栈道。我顺着攀爬网爬到了瞭望台,往下一望,感觉像飞起来一样,地面上的人像一只只小蚂蚁。

眼前的玻璃栈道好像一条跑道,它是由钢化玻璃组成的,站在上边能够看到脚下的人群。我双手紧紧抓住栏杆,双脚踩住玻璃有支撑的地方,一小步一小步地往前走。我终于走到了终点,开心地顺着滑滑梯,“呲溜”一下滑下去了,我闯关成功了!

我很期待下一次的挑战!

指导老师 戴慧娟

愉快的秋游

上海师范大学附属宁波实验学校503班小记者 单俊逸

今天秋游,天空作美,万里碧空,晴朗得连一丝云也没有。这个秋游是我们期盼已久的,今天终于如愿以偿了,我们的心里别提有多高兴了!同学们背着五颜六色的背包,提着各种各样好吃的东西,叽叽喳喳像一群快乐的小鸟,等待着出发。

我们在老师的带领下排着有序的队伍,一路上欢声笑语向应梦里前行。马路两旁的大树整整齐齐地排列着,就像一个个巨人手挽着手。这些树的叶子都变黄了,在阳光下,一片片金色的树叶闪闪发光,美丽极了!一切都那么美好。

到了应梦里,老师把我们交给教官,由教官带我们去看了第一个表演《罗曼无敌》,这个表演十分搞笑,逗得大家笑得一屁股坐在了地上。还没等我们缓过神来,我们已经到了第二个表演场,《皇帝驾到》和《背写古诗》这两个表演让我们学到了很多知识,同学们都争先恐后上去互动表演。下午,教官又带我们去看了《马里奥魔术》和《化学魔术》。在魔术的影响下,我终于忍不住了,买了一个“妙笔生花”的魔术道具,我也成了一位小小魔术师啦,回家表演给爸爸妈妈看。

这是一次愉快而有意义的秋游,它让我们见证了应梦里的精彩,还让我们收获了快乐。

指导老师 张洁莹

一只气球的奇幻之旅

居敬小学506班小记者 翁俊彦

周末,妈妈带着我和妹妹去仁湖公园野餐。我们在等红绿灯的时候,妈妈忽然发现前方人行道上有一个绿色的圆东西在“过马路”。

妈妈说:“看!那是什么?”我和妹妹不约而同地向前看。“好像是一只气球!”妹妹惊讶地说道。我定睛一看,果然是气球,因为它在滚动,我看见了后面用绳子扎起来的“小尾巴”。“好一只有想法的气球!”我不禁感叹道。只见它仿佛长了脚似的迈着轻快的步伐,蹦蹦跳跳地从右边一直“走”到了左边,幸好当时是绿灯,不然它就要被汽车压爆了。

它突然停了下来,似乎在等红灯变绿后再过马路。谁知信号灯还没变,它又迈开步伐继续欢快地向前“走”。这时,一辆汽车快速地开过来,我们仨忍不住为它捏把汗,最担心的就是我了,双手紧握在一起,手心都是汗。眼看就要撞上了,随着汽车呼啸而过,气球不见了踪影,我们都以为它肯定被压爆了。没想到汽车开过后,气球竟然还在。原来就在汽车开过的一瞬间,气球已经“走”到对面了,我们都为它欢呼起来。

信号灯变绿了,汽车缓缓向前开,我和妹妹的目光仍然停留在那只气球上。气球的奇幻之旅还在继续,我们盼望它后面的旅程能够更精彩!

指导老师 蒋桂芳

“采花大盗”

实验小学408班小记者 陈柚涵

今天,我们去踏青了,我看到路旁一些美丽而我却叫不出名字的花。于是,我对妈妈说:“我们今天就当一回‘采花大盗’吧!”“好呀!那我们去准备一个盒子,采花喽!”

我们拿着盒子首先来到樱花树下,远远看去,成群的樱花树就像一片粉白色的海洋,我们像在海洋里漂泊的小船,没有目的地随处飘荡。我闻了闻,真香啊!伸手把毛球一样的樱花摘了下来。我又来到一棵树前,树上的花有白的、粉的、带着一点儿黄的等等,也很美丽,清香钻入我的鼻子,让我感到分外清爽。我突然低头一看,发现脚下的草丛里长了许多紫色的小花,有的像海螺;有的像小喇叭,吹起了一首动听的歌曲;还有的像小蝴蝶,在草丛中翩翩起舞。我们又走了一会儿,来到一个工地围墙旁,发现那里有许多蒲公英,我吹了一口气,蒲公英的种子带着它们的“降落伞”在天空中展示着它们的表演,种子在空中飞舞,一阵风吹过,它们便飞向了更远的地方。

妈妈猛地一回头,看见了许诺、许诺弟弟和她妈妈,于是我们一起玩了起来。妈妈和许诺妈妈在一旁聊天,我们在一旁玩。

不知不觉中,快乐的时光过去了,我带着采来的花,开开心心地回家去了。

指导老师 郑丽

让

居敬小学602班小记者 项家禾

“让”这个字,在我们成长中会出现很多。“让”这个字如同清泉流淌在我们心间,成为化解矛盾、处理人们关系的润滑剂。

在一个下午,我与小伙伴骑着车,骑着骑着,突然在前面不远处有位自己滑着轮椅的老奶奶,我们吓了一跳,老奶奶也被吓了一跳,我猛拉刹车,还好及时停了下来。老奶奶说:“小朋友,对不起啊,我应该要先看看的呀。”“不不不,您没事吧?我不该骑这么快的!”这一刻,我觉得老奶奶的“让”似乎化解了我们互相尴尬。

在繁忙的城市中,一个非常狭窄的小道里,有两辆车相遇,两位司机没有等待对方倒车,而是互相小心翼翼地靠边倒车,后面等待通行的司机并没有烦躁地按喇叭,也是耐心地等待着,最终他们一个个有序地通行。这次的“让”避免了不必要的交通拥堵,更避免了不必要的争吵。

“让”是一种美德,更是智慧。它让我们在面对将要发生的矛盾与冲突时,不去盲目地争吵与对抗,而是去倾听,去理解,去包容,这样,我们的生活才会更美好!

我的植物朋友

实验小学402班小记者 董思桐

春天到了,万物复苏,我的植物朋友——吉娃莲在阳台上跟我打招呼呢。

我的吉娃莲可美了。远远望去,它像一盏精美别致的台灯,又像一朵婀娜多姿的荷花。吉娃莲的颜色更加迷人,青中带粉,像稀世的美玉。每片叶子的顶端,有一抹淡淡的粉色点缀在上面,就像一个个小姑娘在腮边涂上了胭脂红,排在一起,向大家展示它们俏皮可爱的脸蛋儿。

吉娃莲寿桃样的叶片围成了六圈,从外圈到内圈叶子逐渐变小,叶片也排列的越来越紧密,在这些嫩嫩、肉嘟嘟小叶子的簇拥下,冒出来一根长长的花剑。花剑就像一位穿着黄粉相间裙子的少女,亭亭玉立地站在中间,周围都是它的小跟班儿,簇拥着它。

花剑上面的小花是金黄色的,开口向下,像一串小铃铛。有的已经展开了花瓣儿,漏出针状的花蕊;有的含苞待放像个害羞的小姑娘;有的还是花骨朵儿,花瓣紧紧地抱在一起,里面似乎藏着不为人知的秘密……

看着看着,我感觉自己仿佛就是一朵吉娃莲,穿着青中带红的衣裳,拿着黄中带粉的宝剑,戴着金黄的帽子,站在和煦的阳光中,随着风儿翩翩起舞……

指导老师 李阿红

探索地球奥秘

居敬小学303班小记者 柳宸

假期,我们来到浙江自然博物院安吉馆,感受时光雕刻的痕迹。这座建在山坡上的自然博物馆,设有地质馆、生态馆、贝林馆、恐龙馆、自然艺术馆和海洋馆等六个主展馆。租了讲解器,我迫不及待地开始了学习之旅。

沿着箭头,首先来到了地质馆。一进门,六块来自二十亿年前的陨石吸引了我的目光。摸着它们,我仿佛看到了陨石从天而降。走到贝林馆,各种各样的动物标本让人眼花缭乱,斑马、大象、长颈鹿标本栩栩如生地站在非洲大迁徙场景中,壮观极了。自然艺术馆则展现了自然之美。色彩斑斓的蝴蝶翅膀、形状各异的树叶、威风凛凛的鹿角,让我不禁感叹:大自然的美,需要我们用心观察。

来到深蓝的海洋馆,这里就更有意思了。除了各种各样的海洋古生物化石,还有一个海洋互动大鱼缸。真实的海星和《海绵宝宝》里可爱派大星截然不同,我好奇地碰了碰它,刺刺的触感吓得我马上缩回了手。海洋馆中间的数字鱼缸十分智能,我好似变成了神笔马良,画出来的乌龟“活”了,一摇一摆地出现在数字鱼缸中间的屏幕上。

逛完自然博物馆,我更加明白——自地球诞生以来,人类从来都不是大自然的主宰者,每个生灵共同绘就了生生不息的绿色画卷。

指导老师 李玲君

钓鱼

居敬小学601班小记者 印语晨

这个暑假,爸爸妈妈带着我和表妹一起去钓鱼。

我们坐在岸边,渔竿在水面上斜架着,眼望着前方。水库平静得没有一丝一毫的波纹,倒映着蓝天。对面一片葱绿的树林在夏日的阳光下,在风儿拂过时抖一下叶片,又回归平静,映衬着水面更有生机,更绿得自然,仿佛宝剑上的绿宝石,令人眼前一亮,又是那么青。透亮的水中时不时闪过鱼儿的影子。

一瞬间,风儿就似一个小孩子,“呼啦”一下跑了过去,大树跟随着风儿的节奏,随着音乐舞动。

水面一下子热闹了起来,“镜子”一下裂开,画面也开始碎了。就像哪个粗心的孩子失手把它打碎了似得。水一下变成了柔和又均匀的绿,似乎刚才的树草被拌在了里头。

突然,水面上的浮漂动了,表妹还在愣神中,我一下冲过去一提,吓得她惊声尖叫,我顺势接过她手里的渔竿,接着把那条半死不活的鱼儿从鱼钩处摘下来。

没想到,上一秒还在装死的鱼儿,下一秒便一下弹射起步,“飞”到半空,“扑通”一下子,落到了地上。我们上去立马按住它,把它丢入了一根竹子的竹节中了。

晚上到家后,妈妈给我们熬了一碗美味野生鱼汤。嘿!别说,汤还挺鲜美的!

指导老师 林琳

西藏的孩子

江口中心小学202班小记者 吴嘉木

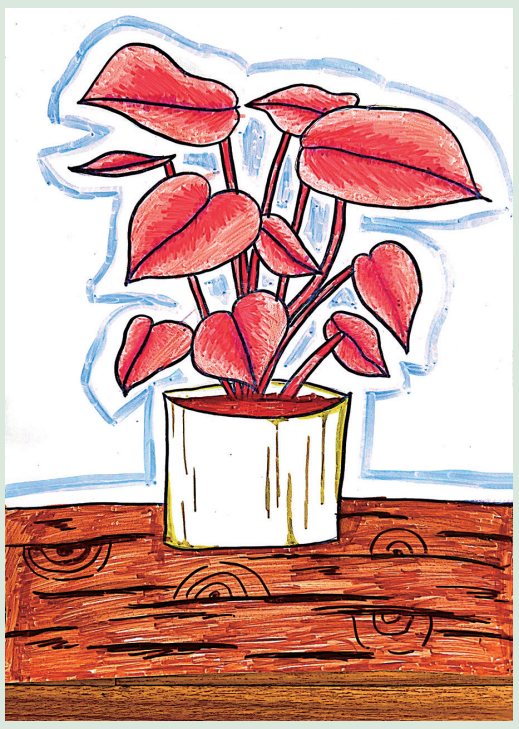

植物

班溪小学502班小记者 相淳

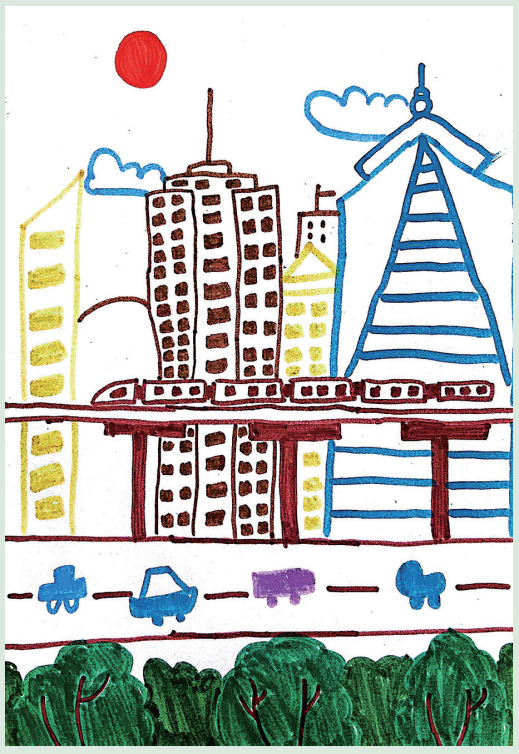

城市

班溪小学301班小记者 谭江林

水果

班溪小学301班小记者 田云蝶